



รายงานประจำปี 2563

สำนักงานตรวจบัญชีสหกรณ์อุทัยธานี



สำนักงานตรวจบัญชีสหกรณ์ที่ 1

กรมตรวจบัญชีสหกรณ์

กระทรวงเกษตรและสหกรณ์

ประวัติกรมตรวจบัญชีสหกรณ์

งานของกรมตรวจบัญชีสหกรณ์ เริ่มมีขึ้นเป็นครั้งแรกในประเทศไทย เมื่อปี พ.ศ.2459 อยู่ในรัชสมัยของ พระบาทสมเด็จพระมงกุฎเกล้าเจ้าอยู่หัว รัชกาลที่ 6 ซึ่งในขณะนั้นงาน การตรวจบัญชีสหกรณ์ อยู่ในความ รับผิดชอบของ แผนกงานสหกรณ์ กรมพาณิชย์ และสถิติพยากรณ์ กระทรวงพระคลังมหาสมบัติ และต่อมา เมื่อมีการปรับปรุงกระทรวง ทบวงกรมใหม่ จึงได้รับการ เลื่อนฐานะเป็น กรมตรวจบัญชีสหกรณ์ อยู่ในสังกัด ของ กระทรวงการสหกรณ์ เมื่อวันที่ 12 มีนาคม พ.ศ. 2495 ซึ่งต่อมา ก็ได้เปลี่ยนไป ขึ้นอยู่กับ กระทรวง พัฒนาการแห่งชาติ ในปี พ.ศ.2506 และเมื่อมีการยุบกระทรวงพัฒนาการแห่งชาติในปี พ.ศ. 2515 กรมตรวจ บัญชีสหกรณ์ ก็เปลี่ยนมาขึ้นอยู่กับ [กระทรวงเกษตรและสหกรณ์](#) จนถึงปัจจุบันนี้

ระบบการตรวจสอบบัญชีสหกรณ์ แต่เดิมนั้น ผู้ตรวจสอบบัญชี ทั้งหมดจะ รวมกัน อยู่ที่ สำนักงานใหญ่ ของกรมฯ ใน กรุงเทพฯ เพียงแห่งเดียว และจะ เดินทางออกไปเพื่อทำ การตรวจบัญชี ในจังหวัดต่างๆ เพียงปีละครั้ง หรือสองครั้ง เท่านั้น แต่ครั้ง จะใช้เวลาประมาณ 60 ถึง 90 วันซึ่งก็เป็นผลให้ การปฏิบัติงาน เป็นไป ไม่คล่องตัวเท่าที่ควร จนกระทั่งในปี พ.ศ. 2524 กรมตรวจบัญชีสหกรณ์ จึง ได้เริ่มกระจายงานการตรวจสอบบัญชี ออกไปยังส่วนภูมิภาค โดยการจัดตั้ง สำนักงานตรวจบัญชีสหกรณ์ ประจำจังหวัด ขึ้นเพื่อให้ความช่วยเหลือแนะนำด้านการเงิน การบัญชี ให้สถาบันเกษตรกร ได้อย่างใกล้ชิด ยิ่งขึ้น ปัจจุบัน กรมตรวจบัญชีสหกรณ์ มีสำนักงานตรวจบัญชีสหกรณ์ประจำอยู่ ทุกจังหวัดทั่วประเทศ โดยมี สำนักงานตรวจบัญชีสหกรณ์ที่ 1 - 10 ทำหน้าที่คอยกำกับดูแลการปฏิบัติงานของสำนักงานตรวจบัญชี สหกรณ์ [ซึ่งอยู่ในสังกัด](#)



ประวัติสำนักงานตรวจบัญชีสหกรณ์อุทัยธานี

สำนักงานตรวจบัญชีสหกรณ์อุทัยธานีจัดตั้งขึ้นเมื่อปี พ.ศ.2526 ตามนโยบายการกระจายงานจากส่วนกลางสู่ภูมิภาค เพื่อการกำกับและแนะนำ บริการด้านการเงินการบัญชี และตรวจสอบบัญชีประจำปี โดยแสดงความเห็นต่องบการเงินได้รวดเร็ว และมีประสิทธิภาพ

สำนักงานตรวจบัญชีสหกรณ์อุทัยธานี เป็นส่วนราชการส่วนกลางที่ตั้งอยู่ในส่วนภูมิภาค สังกัดกรมตรวจบัญชีสหกรณ์ กระทรวงเกษตรและสหกรณ์ และอยู่ในการควบคุมดูแลของสตท. 1 (พระนครศรีอยุธยา)

ปัจจุบันสำนักงานตั้งอยู่เลขที่ 380 หมู่ 3 ถนน อุทัย-หนองฉาง อำเภอ เมืองอุทัยธานี จังหวัดอุทัยธานี 61000

โทรศัพท์ 0-5697-0147 โทรสาร 0-5697-0149 E-mail : cadun@cad.go.th



คำนำ

รายงานประจำปี 2563 ของสำนักงานตรวจบัญชีสหกรณ์อุทัยธานี จัดทำขึ้น โดยมีวัตถุประสงค์ เพื่อเผยแพร่งานในหน้าที่ และผลการปฏิบัติงานด้านต่าง ๆ ของสำนักงานตรวจบัญชีสหกรณ์อุทัยธานีในรอบปีที่ผ่านมา โดยกล่าวถึงนโยบาย อำนวยการหน้าที่ความรับผิดชอบ อัตรากำลัง งบประมาณผลการปฏิบัติงานปัญหา และอุปสรรคในการปฏิบัติงาน ตลอดจนข้อมูลที่เกี่ยวข้องกับการดำเนินงานและฐานะทางการเงิน ของสหกรณ์และกลุ่มเกษตรกรในจังหวัดอุทัยธานี เพื่อให้ผู้อ่าน ได้ทราบถึงภารกิจของสำนักงานตรวจบัญชีสหกรณ์อุทัยธานี และภาวะเศรษฐกิจ ทางการเงินของสหกรณ์และกลุ่มเกษตรกรในจังหวัดอุทัยธานี

สำนักงานตรวจบัญชีสหกรณ์อุทัยธานี หวังเป็นอย่างยิ่งว่ารายงานฉบับนี้จะเป็น ประโยชน์ต่อส่วนราชการ หน่วยงานที่เกี่ยวข้อง และบุคคลทั่วไปได้ตามสมควร

สำนักงานตรวจบัญชีสหกรณ์อุทัยธานี

มกราคม 2564

สารบัญ

วิสัยทัศน์ พันธกิจ และภารกิจตามกฎหมาย	5
กลยุทธ์	6
ค่านิยมหลัก	7

ส่วนที่ 1 ข้อมูลภาพรวมของสำนักงานตรวจบัญชีสหกรณ์อุทัยธานี

ผังโครงสร้างกรมตรวจบัญชีสหกรณ์	8
ผังโครงสร้างสำนักงานตรวจบัญชีสหกรณ์อุทัยธานี	9
อัตรากำลัง ปีงบประมาณ 2563	10
รายนามบุคลากรสำนักงานตรวจบัญชีสหกรณ์อุทัยธานี	11
งบประมาณและการเบิกจ่ายประจำปีงบประมาณ 2563	15

ส่วนที่ 2 ผลการดำเนินงานตามนโยบายกรมตรวจบัญชีสหกรณ์

แผนและผลการปฏิบัติงาน ปีงบประมาณ 2563	18
จำนวนสหกรณ์และกลุ่มเกษตรกรในพื้นที่	21

ส่วนที่ 3 รายงานทางการเงิน

ฐานะการเงินของสหกรณ์และกลุ่มเกษตรกร ปี 2563	22
ผลการดำเนินงานของสหกรณ์และกลุ่มเกษตรกร ปี 2563	23
ปริมาณธุรกิจสหกรณ์และกลุ่มเกษตรกร ปี 2563	23

ส่วนที่ 4 โครงการและกิจกรรม

โครงการและกิจกรรม	24
-------------------	----

ภาคผนวก

รายนามหัวหน้าสำนักงานตรวจบัญชีสหกรณ์อุทัยธานี (อดีต - ปัจจุบัน)	33
ข้อมูลจังหวัดอุทัยธานี	34

วิสัยทัศน์ พันธกิจ และภารกิจตามกฎหมาย

วิสัยทัศน์ (VISION)

ภายในปี 2565 สหกรณ์และเกษตรกรมีความเข้มแข็งด้านการเงินการบัญชี
ที่มีคุณภาพ เชื่อถือได้

พันธกิจ

1. ตรวจสอบบัญชีและควบคุมคุณภาพการสอบบัญชีสหกรณ์ให้เป็นไปตามมาตรฐานที่กำหนด
2. พัฒนาการบริหารจัดการด้านการเงินการบัญชีแก่สหกรณ์ กลุ่มเกษตรกร และวิสาหกิจชุมชน
3. กำกับการสอบบัญชีสหกรณ์ที่ดำเนินการโดยผู้สอบบัญชีรับอนุญาตและบุคคลอื่น
4. พัฒนาเทคโนโลยีดิจิทัลและการเตือนภัยทางการเงินสหกรณ์
5. ถ่ายทอดความรู้ด้านการตรวจสอบกิจการและการจัดทำบัญชีแก่เกษตรกรและประชาชนทั่วไป

ภารกิจตามกฎหมาย

1. ตรวจสอบบัญชีและกำกับการสอบบัญชี
2. กำหนดระบบบัญชีและมาตรฐานการสอบบัญชี
3. ถ่ายทอดความรู้และส่งเสริมการจัดทำบัญชี
4. จัดทำรายงานภาวะเศรษฐกิจของสหกรณ์

กลยุทธ์

กลยุทธ์ที่ 1 :พัฒนาความเข้มแข็งด้านการเงินการบัญชีแก่สหกรณ์และสถาบันเกษตรกร

1. สร้างจิตสำนึกในการเป็นผู้บริหารสหกรณ์ที่ดีแก่คณะกรรมการสหกรณ์
2. พัฒนาสมรรถนะฝ่ายบริหารสหกรณ์ให้สามารถเข้าใจข้อมูลการเงินการบัญชี เพื่อบริหารสหกรณ์อย่างมืออาชีพ
3. พัฒนาผู้บริหารสหกรณ์ให้มีความสามารถในการกำกับและติดตามการปฏิบัติงาน ของฝ่ายจัดการ
4. ผลักดันให้สหกรณ์ใช้ประโยชน์จากรายงานการตรวจสอบบัญชีและรายงาน การตรวจสอบกิจการ

กลยุทธ์ที่ 2 :ส่งเสริมและพัฒนาศักยภาพการจัดการทำบัญชีเกษตรกร

1. สร้างความตระหนักรู้ประโยชน์การจัดการทำบัญชีแก่เกษตรกร
2. เสริมสร้างวินัยทางการเงินภาคครัวเรือน
3. ปรับเปลี่ยนการประกอบอาชีพโดยใช้ข้อมูลทางบัญชี
4. ส่งเสริมการจัดการทำบัญชีแก่กลุ่มเป้าหมายตามโครงการอันเนื่องมาจากพระราชดำริ
5. ส่งเสริมการพัฒนาเครือข่ายด้านบัญชี

กลยุทธ์ที่ 3 :พัฒนาระบบการบริหารจัดการสู่องค์กรดิจิทัล

1. ปรับปรุงโครงสร้างและระบบการบริหารจัดการองค์กรให้ตอบสนองต่อการเปลี่ยนแปลงของสหกรณ์ และสถาบันเกษตรกร
2. บริหารจัดการทรัพยากรบุคคลและสร้างแรงจูงใจเพื่อรองรับวิกฤติกำลังคน
3. พัฒนาเทคโนโลยีดิจิทัลและเสริมสร้างสมรรถนะผู้สอบบัญชีเพื่อการสอบบัญชีแบบมืออาชีพ
4. ส่งเสริมและสนับสนุนการวิจัยและพัฒนา
5. สร้างภาคีเครือข่ายและการมีส่วนร่วมของทุกภาคส่วน
6. สนับสนุนการจัดทำแผนบริหารความต่อเนื่อง เพื่อเตรียมความพร้อมต่อสภาวะวิกฤต

ROAD MAP

- Roadmap64 กรมตรวจบัญชีสหกรณ์ (10/11/63) **NEW**
- แผนปฏิบัติการราชการของกรมตรวจบัญชีสหกรณ์ ระยะ 3 ปี (พ.ศ.2563 - 2565) (25/09/63)
- แผนกลยุทธ์กรมตรวจบัญชีสหกรณ์ (พ.ศ. 2560 - 2564) (08/11/59)

ค่านิยมหลัก

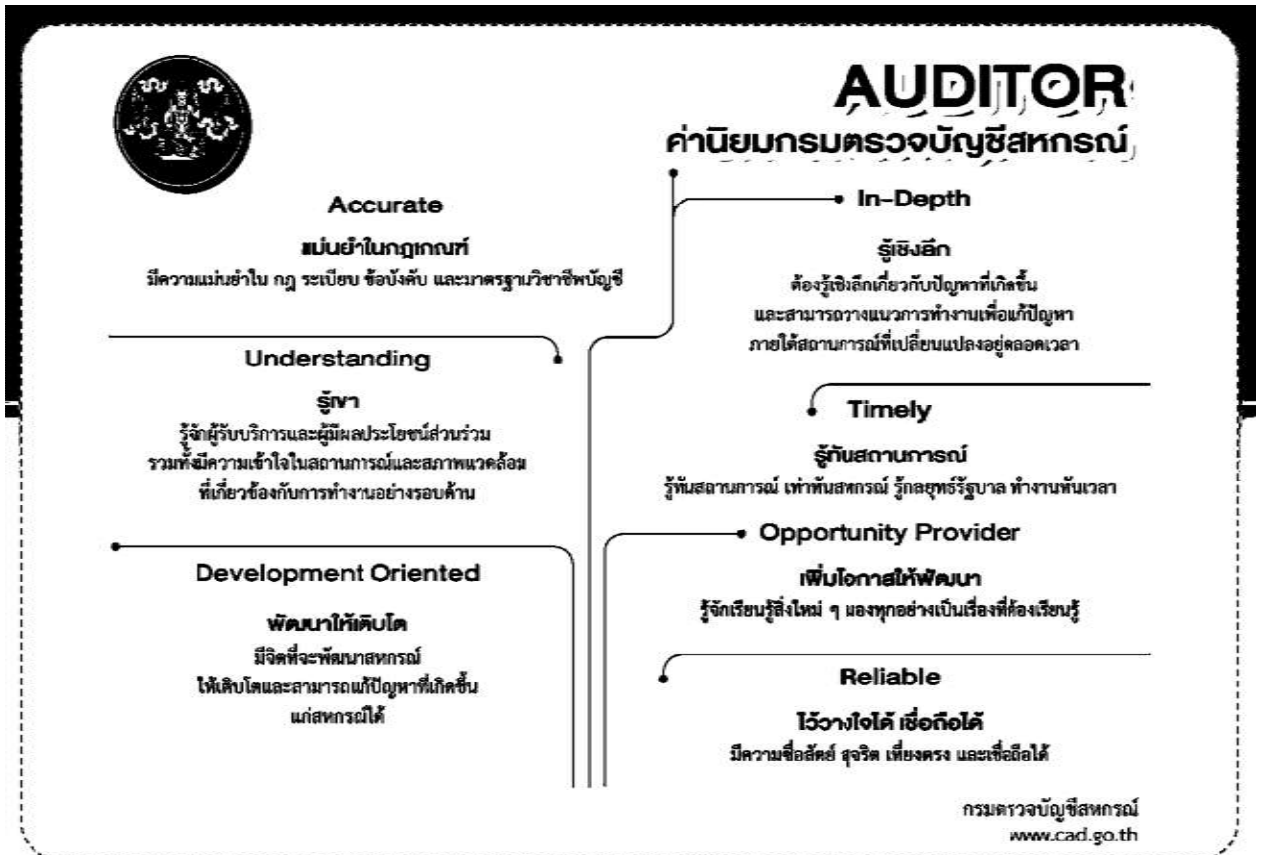

ผังโครงสร้างการบริหาร

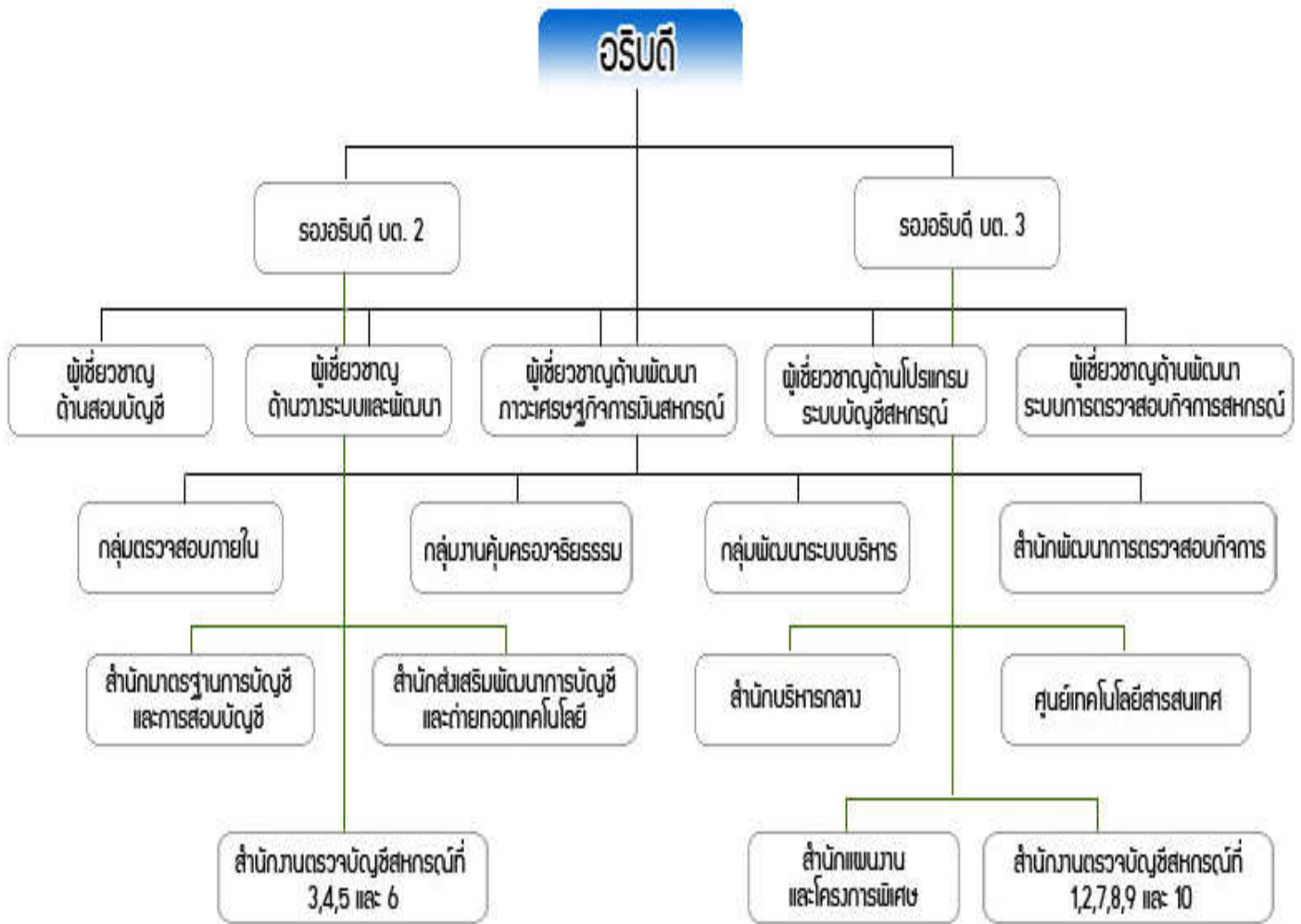

[ลำสุด 9 พฤศจิกายน 2553]

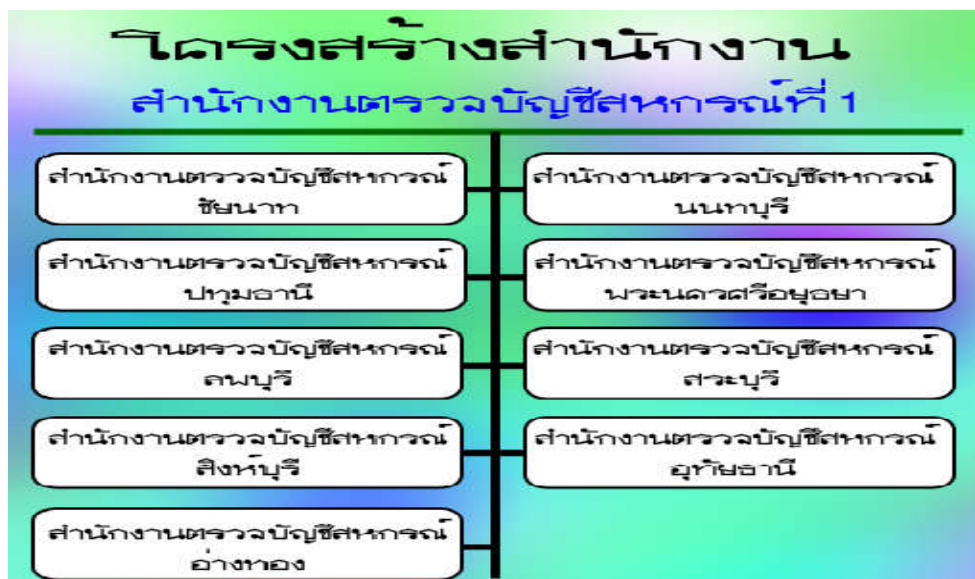

ผังโครงสร้างสำนักงานตรวจบัญชีสหกรณ์อุทัยธานี

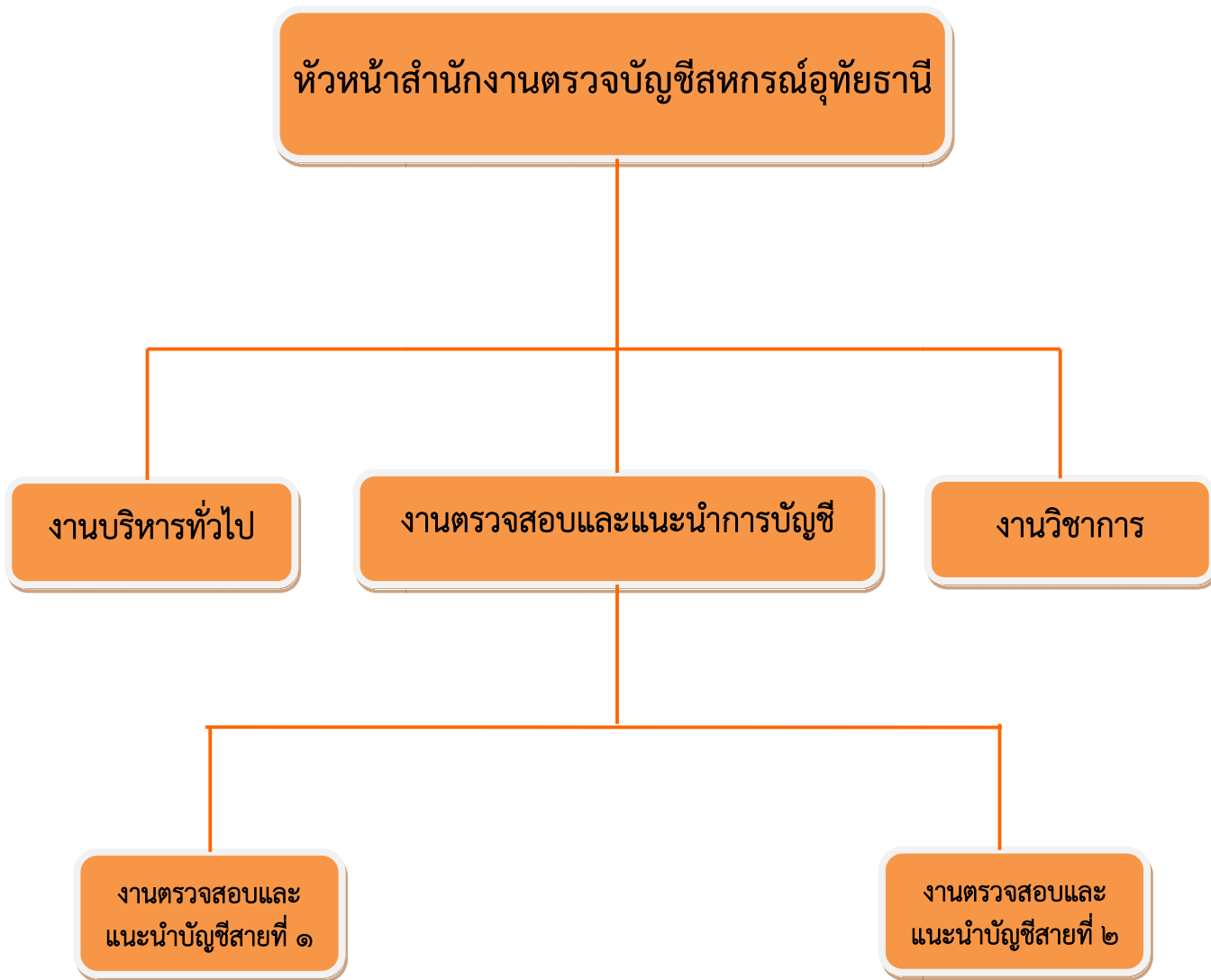

อัตรากำลัง

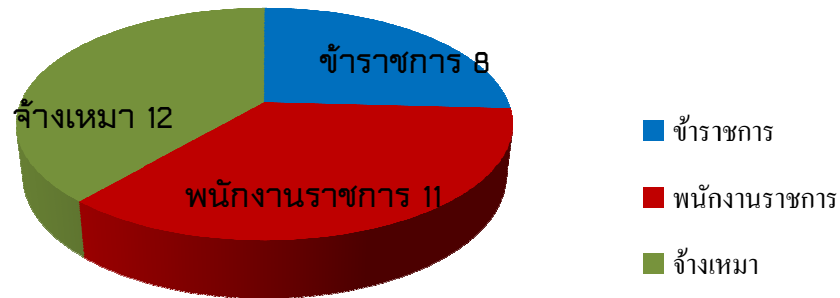

ตำแหน่ง	จำนวน/คน
นักวิชาการตรวจสอบบัญชีชำนาญการพิเศษ	1 คน
นักวิชาการตรวจสอบบัญชีชำนาญการ	2 คน
นักวิชาการตรวจสอบบัญชีปฏิบัติการ	5 คน

พนักงานราชการ 11 คน

ตำแหน่ง	จำนวน/คน
นักวิชาการตรวจสอบบัญชี	10 คน
เจ้าหน้าที่ระบบงานคอมพิวเตอร์	1 คน

จ้างเหมาบริการ 12 คน

ตำแหน่ง	จำนวน/คน
พนักงานธุรการ	2 คน
พนักงานบันทึกข้อมูล	1 คน
พนักงานบันทึกข้อมูลได้โครงการฯ	2 คน
พนักงานขับรถยนต์	3 คน
พนักงานทำความสะอาด	1 คน
พนักงานรักษาความปลอดภัย	2 คน
พนักงานทำสวน	1 คน

รายนามบุคลากร

สำนักงานตรวจบัญชีสหกรณ์อุทัยธานี

รายชื่อข้าราชการ ลูกจ้างประจำ พนักงานราชการ และจ้างเหมาบริการ

ข้าราชการ

นางสาวนิภา	แจ่งหนองค้
นางวรภาภา	ตาบัวตูม
นางสาวปาริฉัตร	ภู่ทอง
นางสาวจิราภา	ชุมแจ่ม
นางสาวปานจิตต์	แสงนิ่ม
นางสาวธัญชนก	สมบูรณ์ตำรงกุล
นางสาวสุพิศรา	ทวีสุข
นางสาวโสภี	สลีทอง

ตำแหน่ง

หัวหน้าสำนักงานตรวจบัญชีสหกรณ์อุทัยธานี
นักวิชาการตรวจสอบบัญชีชำนาญการ
นักวิชาการตรวจสอบบัญชีชำนาญการ
นักวิชาการตรวจสอบบัญชีปฏิบัติการ
นักวิชาการตรวจสอบบัญชีปฏิบัติการ
นักวิชาการตรวจสอบบัญชีปฏิบัติการ
นักวิชาการตรวจสอบบัญชีปฏิบัติการ
นักวิชาการตรวจสอบบัญชีปฏิบัติการ

พนักงานราชการ

นางสาวลาวัลย์	ข้างจั่น
นางสาวนันทวรรณ	เสื่อทอง
นางสาวปาริชาติ	บัวอ่อน
นางสาวทิพเนตร	อุ้นวิจิตร
นางสาวปาณิสรา	พูลสุข
นางสาวยุรนนท์	จันทราภิรมย์
นางสาวสุวิมล	บัวชื่น
นางสาวจุรีพร	อ่อนทอง
นางสาวมยุรา	กุลมะโน
นางสาวศิริมล	คนทา
นางสาวนันท์ธีรา	วาสนา

ตำแหน่ง

นักวิชาการตรวจสอบบัญชี
นักวิชาการตรวจสอบบัญชี
นักวิชาการตรวจสอบบัญชี
นักวิชาการตรวจสอบบัญชี
นักวิชาการตรวจสอบบัญชี
นักวิชาการตรวจสอบบัญชี
นักวิชาการตรวจสอบบัญชี
นักวิชาการตรวจสอบบัญชี
นักวิชาการตรวจสอบบัญชี
นักวิชาการตรวจสอบบัญชี
เจ้าหน้าที่ระบบงานคอมพิวเตอร์

จ้างเหมาบริการ

นางสาวศิริวรรณ	จันทราภิรมย์
นางสาวขวัญฤดี	มาข้า
นางสาวจุฑารัตน์	ต่ายก้อนทอง
นางสาวกุลภัตสรณ์	สามัญตกิจ
นางสาวจุฑาภรณ์	บัวประทุม
นายไพฑูรย์	อนุดิษฐ์
นายดิเรก	เอี่ยมโอสุษ
นายสมพล	ตอบุตร
นางสาวจำเลียง	ศรีทอง
นายสวรรณค์	ตรีโพษ
นายบุญธรรม	หลอดแก้ว
นายศิริ	อ่อนสา

ตำแหน่ง

พนักงานธุรการ
พนักงานธุรการ
พนักงานบันทึกข้อมูล
พนักงานบันทึกข้อมูล (โครงการส่งเสริมวิสาหกิจชุมชน)
พนักงานบันทึกข้อมูล (โครงการเสริมสร้างภูมิปัญญาพัฒนาประสิทธิภาพ)
พนักงานขับรถยนต์
พนักงานขับรถยนต์
พนักงานขับรถยนต์
พนักงานทำความสะอาด
พนักงานรักษาความปลอดภัย
พนักงานรักษาความปลอดภัย
พนักงานทำสวน

ข้าราชการ



นางสาว นิภา แองทองค์
หัวหน้าสำนักงานตรวจสอบบัญชีสหกรณ์อุทัยธานี



นาง วรภา ตาบัวตุม
ตำแหน่ง : นักวิชาการตรวจสอบบัญชีชำนาญการ



นางสาว ปาริฉัตร ภูทอง
ตำแหน่ง : นักวิชาการตรวจสอบบัญชีชำนาญการ



นางสาว จิราภา ชุ่มแฉ่ม
ตำแหน่ง : นักวิชาการตรวจสอบบัญชีปฏิบัติการ



นางสาว ปานจิตต์ แสงนิ่ม
ตำแหน่ง : นักวิชาการตรวจสอบบัญชีปฏิบัติการ



นางสาว ชาญชนก สมบูรณ์ดำรงกุล
ตำแหน่ง : นักวิชาการตรวจสอบบัญชีปฏิบัติการ



นางสาว สุพัตรา ทวีสุข
ตำแหน่ง : นักวิชาการตรวจสอบบัญชีปฏิบัติการ



นางสาว ไสกี สลีสงสม
ตำแหน่ง : นักวิชาการตรวจสอบบัญชีปฏิบัติการ

พนักงานราชการ



นางสาว ลาวัลย์ ช้างจั้น
ตำแหน่ง : นักวิชาการตรวจสอบบัญชี



นางสาว นันทวรรณ เสือทอง
ตำแหน่ง : นักวิชาการตรวจสอบบัญชี



นางสาว ปรีชาดิ บัวอ่อน
ตำแหน่ง : นักวิชาการตรวจสอบบัญชี



นางสาว ทิพยเนตร อุณวิจิตร
ตำแหน่ง : นักวิชาการตรวจสอบบัญชี



นางสาว ปานิสรา พูลสุข
ตำแหน่ง : นักวิชาการตรวจสอบบัญชี



นางสาว ยุรนนท์ จันทราภิรมย์
ตำแหน่ง : นักวิชาการตรวจสอบบัญชี



นางสาว จุรีพร ทองอ่อน
ตำแหน่ง : นักวิชาการตรวจสอบบัญชี



นางสาว สุวิมล บัวจั้น
ตำแหน่ง : นักวิชาการตรวจสอบบัญชี



นางสาว มยุรา กุลมะโน
ตำแหน่ง : นักวิชาการตรวจสอบบัญชี



นางสาว ศิวิมล คณกา
ตำแหน่ง : นักวิชาการตรวจสอบบัญชี



นางสาว นันทธีรา วาสนา
ตำแหน่ง : เจ้าหน้าที่ระบบงานคอมพิวเตอร์

ลูกจ้างจ้างเหมาบริการ



นางสาว สิริวรรณ จันทราภิรมย์
ตำแหน่ง : ชูรการ



นางสาว ชัยยุตตี มาห้า
ตำแหน่ง : ชูรการ



นางสาว จุฑารัตน์ ต่ายกิ่งทอง
ตำแหน่ง : เจ้าหน้าที่บันทึกข้อมูล

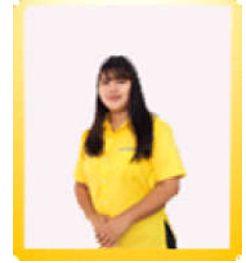

นางสาว ฤกษ์สรณ์ สามัญเขตกิจ
ตำแหน่ง : เจ้าหน้าที่โครงการฯ



นางสาว จุฑารัตน์ นิวประทุม
ตำแหน่ง : เจ้าหน้าที่โครงการฯ



นางสาว จำเียง ศรีทอง
ตำแหน่ง : พนักงานทำความสะอาด



นาย ไพฑูรย์ อนุทินฐ
ตำแหน่ง : พนักงานขับรถยนต์



นาย ดิเรก เอี่ยมโอบนฐ
ตำแหน่ง : พนักงานขับรถยนต์



นาย สมพล คอบุดร
ตำแหน่ง : พนักงานขับรถยนต์



นาย สวรรค์ ศรีโพษ
ตำแหน่ง : พนักงานรักษาความปลอดภัย



นาย บุญธรรม หลอดแก้ว
ตำแหน่ง : พนักงานรักษาความปลอดภัย



นาย สิริ อ่อนสา
ตำแหน่ง : พนักงานทำสวน

งบประมาณและการเบิกจ่าย ประจำปีงบประมาณ 2563

งบประมาณที่ได้รับจัดสรร ปี 2563 จำนวน 5,940,093.47 บาท

กิจกรรม	ได้รับจัดสรร	เบิกจ่าย	คงเหลือ
แผนงานบุคลากรภาครัฐ			
งบบุคลากร	2,921,400.00.-	2,921,400.00.-	-
งบดำเนินงาน	94,244.00.-	94,244.00.-	-
รวม	3,015,644.00.-	3,015,644.00.-	-

กิจกรรม	ได้รับจัดสรร	เบิกจ่าย	คงเหลือ
แผนงานยุทธศาสตร์การเกษตรสร้างมูลค่า			
● โครงการระบบส่งเสริมการเกษตรแบบแปลงใหญ่			
งบดำเนินงาน	169,250.00.-	169,250.00.-	-
● โครงการพัฒนาเกษตรกรรมยั่งยืน (เกษตรอินทรีย์)			
งบดำเนินงาน	14,690.00.-	14,690.00.-	-
● โครงการบริหารจัดการการผลิตสินค้าเกษตรตามแผนที่เกษตรเพื่อการบริหารจัดการเชิงรุก Agri-Map			
งบดำเนินงาน	43,449.47.-	43,449.47.-	-
รวม	227,389.47.-	227,389.47.-	-

กิจกรรม	ได้รับจัดสรร	เบิกจ่าย	คงเหลือ
แผนงานบูรณาการพัฒนาผู้ประกอบการ และวิสาหกิจขนาดกลางและขนาดย่อมสู่สากล			
- โครงการพัฒนาวิสาหกิจสู่ความเป็นมืออาชีพ			
งบดำเนินงาน	88,900.00.-	88,900.00.-	-
รวม	88,900.00.-	89,900.00.-	-

กิจกรรม	ได้รับจัดสรร	เบิกจ่าย	คงเหลือ
แผนงานพื้นฐานด้านการสร้างความสามารถในการแข่งขัน			
ผลผลิตสหกรณ์และสถาบันเกษตรกรได้รับการพัฒนาและเสริมสร้างความเข้มแข็ง			
กิจกรรม : พัฒนาศักยภาพด้านการบัญชีแก่สมาชิกสหกรณ์และประชาชนกลุ่มเป้าหมาย			
งบดำเนินงาน	30,640.00.-	30,640.00.-	-
กิจกรรม : ตรวจสอบบัญชีประจำปีสหกรณ์และกลุ่มเกษตรกร			
งบดำเนินงาน	1,848,300.00.-	1,848,300.00.-	-
งบลงทุน	110,500.00.-	110,500.00.-	-
กิจกรรม : พัฒนามาตรฐานการบัญชีแก่สหกรณ์และกลุ่มเกษตรกร			
งบดำเนินงาน	87,900.00.-	87,900.00.-	-
กิจกรรม : ฝึกอบรมเศรษฐกิจการเงินขั้นพื้นฐานแก่สมาชิกสหกรณ์			
งบดำเนินงาน	37,200.00.-	37,200.00.-	-
กิจกรรม : ตรวจสอบความถูกต้องในการทำธุรกรรมทางการเงินระหว่างสหกรณ์และสมาชิก			
งบดำเนินงาน	15,000.00.-	15,000.00.-	-
รวม	2,019,040.00.-	2,019,040.00.-	-

กิจกรรม	ได้รับจัดสรร	เบิกจ่าย	คงเหลือ
แผนงานยุทธศาสตร์เสริมสร้างพลังทางสังคม			
โครงการส่งเสริมการดำเนินงานอันเนื่องมาจากพระราชดำริ			
- โครงการคลินิกเกษตรเคลื่อนที่			
งบดำเนินงาน	19,200.00.-	19,200.00.-	-
-โครงการ ค่าย “เยาวชน...รักษ์พงไพร”			
งบดำเนินงาน	15,500.00.-	15,500.00.-	-
รวม	34,700.00.-	34,700.00.-	-
โครงการเสริมสร้างการจัดทำบัญชีครัวเรือนเพื่อการจัดการเศรษฐกิจระดับครัวเรือน			
งบดำเนินงาน	218,780.00.-	218,780.00.-	-
รวม	253,480.00.-	253,480.00.-	-

กิจกรรม	ได้รับจัดสรร	เบิกจ่าย	คงเหลือ
แผนงานบูรณาการการพัฒนาและส่งเสริมเศรษฐกิจฐานราก			
โครงการศูนย์เรียนรู้การเพิ่มประสิทธิภาพการผลิตสินค้าเกษตร			
งบดำเนินงาน	150,000.00.-	150,000.00.-	-
โครงการส่งเสริมและสร้างทักษะในการประกอบอาชีพทั้งในและนอกภาคเกษตร			
กิจกรรม : อบรมการจัดทำบัญชีต้นทุนอาชีพแก่เกษตรกรที่น้อมนำหลักทฤษฎีใหม่			
งบดำเนินงาน	75,140.00.-	75,140.00.-	-
รวม	225,140.00.-	225,140.00.-	-

รวมงบประมาณและการเบิกจ่าย ปีงบประมาณ 2563

ได้รับจัดสรร	เบิกจ่าย	คงเหลือ
5,940,093.47.-	5,940,093.47.-	-

ส่วนที่ 2

ผลการดำเนินงานตามนโยบายกรมตรวจบัญชีสหกรณ์

แผนและผลการปฏิบัติงาน ปีงบประมาณ 2563

แผนงาน : งานสอบบัญชี

ผลผลิต/แผนงาน/โครงการ/กิจกรรม	หน่วยวัด	แผนงาน ทั้งปี	ผลงาน	ร้อยละของ ผลงาน
ตรวจสอบบัญชีประจำปีสหกรณ์และกลุ่มเกษตรกร				
1. กลุ่มพร้อมตรวจสอบ (AM2)				
- ตรวจสอบบัญชีสหกรณ์	แห่ง	41	32	78.05
- ตรวจสอบบัญชีกลุ่มเกษตรกร	แห่ง	40	32	80
- ตรวจสอบแนะนำสหกรณ์ในการจัดทำบัญชี	แห่ง	10	10	100
- ตรวจสอบแนะนำกลุ่มเกษตรกรในการจัดทำบัญชี	แห่ง	39	39	100
- ตรวจสอบระหว่างปีสหกรณ์	แห่ง	27	27	100
3. การตรวจแนะนำสหกรณ์และกลุ่มเกษตรกร (AM4)	แห่ง	26	26	100
4. การตรวจสอบมาตรฐานการบัญชีสหกรณ์(AM11)	สก.	5	5	100
5. โครงการตรวจสอบความถูกต้องในการทำธุรกรรมทางการเงินระหว่างสหกรณ์และสมาชิก (AM12)	สก.	250	250	100

แผนงาน : แผนงานบูรณาการพัฒนาผู้ประกอบการเศรษฐกิจชุมชนและวิสาหกิจขนาดกลางและขนาดย่อมสู่สากล

ผลผลิต/แผนงาน/โครงการ/กิจกรรม	หน่วย วัด	แผนงาน ทั้งปี	ผลงาน	ร้อยละของผลงาน
โครงการพัฒนาสหกรณ์และวิสาหกิจชุมชน				
(1)โครงการฝึกอบรมเศรษฐกิจการเงินขั้นพื้นฐานแก่สมาชิกสหกรณ์ (AM 13)				
- อบรมสมาชิกสหกรณ์	สหกรณ์	93	93	100
(2)โครงการพัฒนามาตรฐานการบัญชีแก่สหกรณ์และกลุ่มเกษตรกร(AM14)				
- กำกับแนะนำการจัดทำงบการเงิน	สหกรณ์	10	10	100
- ติดตามประเมินผล	สหกรณ์	10	10	100
(3)โครงการพัฒนาวิสาหกิจสู่ความเป็นมืออาชีพ(AM19)				
- ประเมินความพร้อม วางรูปแบบบัญชีและวางระบบการควบคุมภายใน	แห่ง	7	7	100

ผลผลิต/แผนงาน/โครงการ/กิจกรรม	หน่วย วัด	แผนงานทั้งปี	ผลงาน	ร้อยละของผลงาน
แผนงาน : แผนงานบูรณาการพัฒนาศักยภาพการผลิตภาคการเกษตร				
(1)โครงการเสริมสร้างการจัดทำบัญชีครัวเรือนเพื่อจัดการเศรษฐกิจระดับครัวเรือน (RM 20)				
- อบรมครูบัญชี	ราย	27	27	100
- อบรมการจัดทำบัญชีต้นทุนประกอบอาชีพ	ราย	810	810	100
- ติดตามการจัดทำบัญชีต้นทุนอาชีพ	ราย	567	567	100
(2)โครงการพัฒนาเกษตรกรยั่งยืน (เกษตรอินทรีย์) (RM21)				
- อบรม/ซักซ้อมครูบัญชี	ราย	2	2	100
- อบรมการจัดทำบัญชีต้นทุนอาชีพ	ราย	53	53	100
- กำกับแนะนำการจัดทำบัญชี	ราย	37	37	100
- ติดตามการจัดทำบัญชี	ราย	37	37	100
(3)โครงการระบบส่งเสริมการเกษตรแบบแปลงใหญ่(RM22)				
- อบรม/ซักซ้อมครูบัญชี	ราย	11	11	100
- อบรมการจัดทำบัญชีต้นทุนอาชีพ	ราย	315	315	100
- กำกับแนะนำการจัดทำบัญชี	ราย	220	220	100
- ติดตามการจัดทำบัญชี	ราย	220	220	100
(4)โครงการบริหารจัดการการผลิตสินค้าเกษตรตามแผนที่เกษตรเพื่อการบริหารจัดการเชิงรุก (Agri - Map) (RM23)				
- อบรม/ซักซ้อมครูบัญชี	ราย	1	1	100
- อบรมการจัดทำบัญชีต้นทุนอาชีพ	ราย	37	37	100
- กำกับแนะนำการจัดทำบัญชี	ราย	27	27	100
- ติดตามการจัดทำบัญชี	ราย	26	26	100
(5)โครงการเกษตรทฤษฎีใหม่(RM24)				
- อบรม/ซักซ้อมครูบัญชี	ราย	6	6	100
- อบรมการจัดทำบัญชีต้นทุนอาชีพ	ราย	19	19	100
- กำกับแนะนำการจัดทำบัญชี	ราย	133	133	100
- ติดตามการจัดทำบัญชี	ราย	133	133	100
(6)โครงการพัฒนาศักยภาพด้านบัญชีแก่สมาชิกสหกรณ์และประชาชนกลุ่มเป้าหมาย (ทำบัญชีได้ใช้บัญชีเป็น) (RM26)				
- อบรมเพิ่มศักยภาพในการประกอบอาชีพ	ราย	140	140	100
- กำกับแนะนำการจัดทำบัญชีต้นทุนอาชีพ	ราย	98	98	100
- ติดตามการจัดทำบัญชีต้นทุนอาชีพ	ราย	98	98	100
(7)โครงการพัฒนาศักยภาพด้านบัญชีแก่สมาชิกสหกรณ์และประชาชนกลุ่มเป้าหมาย (ทำบัญชีอย่างยั่งยืน) (RM27)				
- อบรมเพิ่มศักยภาพในการประกอบอาชีพ	ราย	85	85	100
- กำกับแนะนำการจัดทำบัญชีต้นทุนอาชีพ	ราย	60	60	100
- ติดตามการจัดทำบัญชีต้นทุนอาชีพ	ราย	60	60	100
(8)โครงการศูนย์เรียนรู้การเพิ่มประสิทธิภาพการผลิตสินค้าเกษตร (ศพก.) (RM28)				
- การพัฒนาฐานเรียนรู้ด้านบัญชีศูนย์เรียนรู้ การเพิ่มประสิทธิภาพการผลิตสินค้าเกษตร	ราย	8	8	100
- อบรมครูบัญชีประจำศูนย์เรียนรู้การเพิ่ม ประสิทธิภาพการผลิตสินค้าเกษตร	ราย	8	8	100

แผนงาน : แผนงานยุทธศาสตร์สร้างความมั่นคงและลดความเหลื่อมล้ำทางด้านเศรษฐกิจและสังคม

ผลผลิต/แผนงาน/โครงการ/กิจกรรม	หน่วยวัด	แผนงาน ทั้งปี	ผลงาน	ร้อยละ ของ ผลงาน
โครงการส่งเสริมการดำเนินงานอันเนื่องมาจากพระราชดำริ				
[1]โครงการคลินิกเคลื่อนที่ (RM38)				
- จัดนิทรรศการ	ครั้ง	4	3	75
[2]จังหวัดเคลื่อนที่ (RM38)				
- จัดนิทรรศการ	ครั้ง	8	4	50
รวม	ครั้ง	12	7	58.33

จำนวนสหกรณ์และกลุ่มเกษตรกรในพื้นที่

สหกรณ์และกลุ่มเกษตรกรในพื้นที่จังหวัดอุทัยธานี ข้อมูล ณ วันที่ 30 กันยายน 2563
มีสหกรณ์และกลุ่มเกษตรกรรวมทั้งสิ้น 110 แห่งประกอบด้วย

ประเภท	จำนวน/แห่ง
สหกรณ์การเกษตร	39
สหกรณ์นิคม	1
สหกรณ์ร้านค้า	1
สหกรณ์บริการ	3
สหกรณ์ออมทรัพย์	1
สหกรณ์เครดิตยูเนียน	10
กลุ่มเกษตรกร	55
รวม	110

จำนวนสหกรณ์และกลุ่มเกษตรกรในพื้นที่

	ประเภทสหกรณ์							กลุ่มเกษตรกร	รวมทั้งสิ้น
	เกษตร	ประมง	นิคม	ร้านค้า	บริการ	ออมทรัพย์	เครดิตยูเนียน		
สว่างอารมณ์	2							3	
หนองขาหย่าง	4						1	8	
ทัพทัน	5							9	
หนองฉาง	1				1		1	6	
เมืองอุทัยธานี	9			1	1	1		9	
บ้านไร่	5						2	9	
ลานสัก	5		1		1		2	4	
ห้วยคต	6						1	2	
รวม	37		1	1	3	1	7	50	100
เอกชน							2		
ชำระบัญชี	2					3	1	4	
ไม่ได้ดำเนินธุรกิจ								1	
รวมทั้งสิ้น	39		1	1	3	1	10	55	110

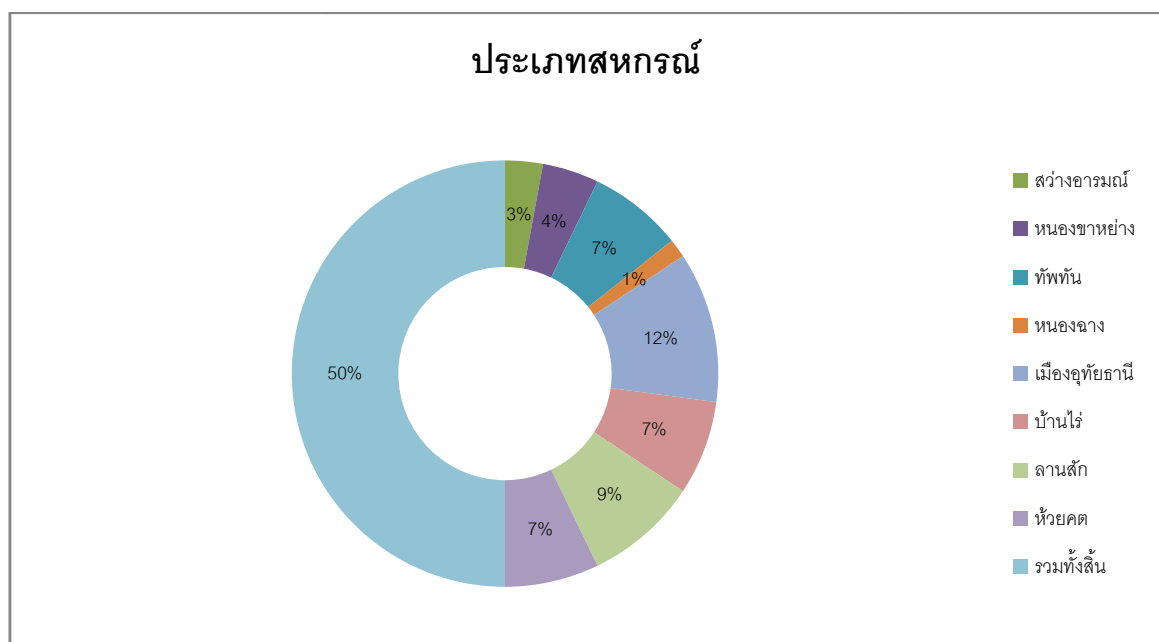

ส่วนที่ 3 รายงานทางการเงิน

ฐานะการเงินและผลการดำเนินงานสหกรณ์และกลุ่มเกษตรกร

หน่วย : บาท

ประเภท	สินทรัพย์						รวมสินทรัพย์ทั้งสิ้น
	เงินสด/เงินฝาก	เงินฝากสหกรณ์อื่น	เงินลงทุน	ลูกหนี้/ดอกเบียค้างสุทธิ	ที่ดิน อาคาร/สินทรัพย์ไม่มีตัวตน	อื่น ๆ	
การเกษตร	391964031.96	88722755.28	3125196.00	1861992851.43	174316887.68	206956786.68	2727078509.03
นิคม	0.00		0.00	0.00	0.00	0.00	0.00
ร้านค้า	1110534.43	2707354.55	7000.00	0.00	29564.54	1923944.47	5778397.99
บริการ	491564.03	19567.07	15,000.00	1879632.89	3295927.56	602541.02	6304232.57
ออมทรัพย์	595639074.17	70512885.43	47319000	11653548188.91	64268215.92	41862466.08	12473149830.51
เครดิตยูเนียน	21699929.54	60871960.93	12405100	346860982.17	36192923.17	1660769.09	479691664.90
กลุ่มเกษตรกร	23465576.69	4755.54	0.00	46556241.05	680334.7	268045.12	70974953.10
รวม	1034370711.82	222839278.80	62871296.00	13910837896.45	278783853.57	253274552.46	15762977588.10

หน่วย : บาท

ประเภท	หนี้สิน				รวมหนี้สินทั้งสิ้น
	เงินรับฝาก	เงินกู้ยืม	เจ้าหนี้อื่น	อื่น ๆ	
การเกษตร	1120823578.98	573959325.42	2924341.19	142784134.66	1840491380.25
นิคม	0.00	0.00	0.00	0.00	0.00
ร้านค้า	0.00	0.00	44834.12	155564.32	200398.44
บริการ	1114378.03	1778000.00	0.00	413211.21	3305589.24
ออมทรัพย์	6281532354.76	1341303577.76	0.00	44444077.88	7667280010.40
เครดิตยูเนียน	185491557.55	26888990.82	0.00	10699381.89	223079930.26
กลุ่มเกษตรกร	639831.65	19458614.67	145050	9052186.66	29295682.98
รวม	7589601700.97	1963388508.67	3114225.31	207548556.62	9763652991.57

หน่วย : บาท

ประเภท	ทุนของสหกรณ์					ทุนดำเนินงาน
	ทุนเรือนหุ้น	ทุนสำรอง	ทุนสะสมอื่น	กำไร(ขาดทุน)สะสมและอื่น ๆ	กำไร (ขาดทุน) สุทธิ	
การเกษตร	721867890.00	140668809.22	84091724.87	79882151.42	19840856.11	2727078509.03
นิคม	0.00	0.00	0.00	0.00	0.00	0.00
ร้านค้า	205500.00	2580286.46	0.00	2502819.38	289393.71	5778397.99
บริการ	1310500.00	1301554.69	246120.36	0.00	140468.28	6304232.57
ออมทรัพย์	4021330670.00	404485275.61	49760823.01	0.00	330293051.49	12473149830.51
เครดิตยูเนียน	222376140.00	17268289.79	9357399.81	0.00	7609905.04	479691664.90
กลุ่มเกษตรกร	25122900.00	9598720.96	4710817.87	582972.40	2829803.69	70974953.10
รวม	4992213600.00	575902936.73	148166885.92	82967943.20	361003478.32	15762977588.10

ผลการดำเนินงานของสหกรณ์และกลุ่มเกษตรกร

หน่วย : บาท

ประเภทสหกรณ์	รายได้	ค่าใช้จ่าย	กำไร
การเกษตร	0.00	0.00	0.00
นิคม	0.00	0.00	0.00
ร้านค้า	0.00	0.00	0.00
บริการ	0.00	0.00	0.00
ออมทรัพย์	0.00	0.00	0.00
เครดิตยูเนียน	0.00	0.00	0.00
กลุ่มเกษตรกร	0.00	0.00	0.00
รวม	0.00	0.00	0.00

ปริมาณธุรกิจสหกรณ์และกลุ่มเกษตรกร ปี 2563

หน่วย : บาท

ประเภท	ทุนของสหกรณ์						รวม
	ฝากเงิน	ให้เงินกู้	จัดหาสินค้ามาจำหน่าย	รวบรวมผลผลิต	แปรรูปผลผลิต	ให้บริการ/ส่งเสริม	
การเกษตร	972789077.07	805206668.10	536061468.58	261007284.55	37758257.60	2058960.50	2614881716.40
นิคม	0.00	0.00	0.00	0.00	0.00	0.00	0.00
ร้านค้า	0.00	0.00	0.00	0.00	0.00	0.00	0.00
บริการ	0.00	0.00	6521780.18	0.00	0.00	0.00	6521780.18
ออมทรัพย์	3757774259.62	753691125.65	0.00	0.00	0.00	0.00	11294685385.27
เครดิตยูเนียน	91100319.88	156503632.21	1184199.00	0.00	0.00	0.00	248788151.09
กลุ่มเกษตรกร	125473.43	38249404.00	15953621.00	0.00	0.00	0.00	54328498.43
รวมทั้งสิ้น	4821789130.00	8536870829.96	559721068.76	261007284.55	37758257.60	2058960.50	14219205531.37

ภาพกิจกรรม

ส่วนที่ 4

โครงการและกิจกรรม

โครงการและกิจกรรมตามนโยบายกรมตรวจบัญชีสหกรณ์ ปี 2563





คลินิกเกษตรเคลื่อนที่
ในพระราชานุเคราะห์ฯ



หน่วยบำบัดทุกข์ บำรุงสุข
สร้างรอยยิ้มให้กับประชาชน







สืบสานประเพณีตักบาตรเทโว



ภาคผนวก

รายนามหัวหน้าสำนักงานตรวจบัญชีสหกรณ์อุทัยธานี
ตั้งแต่อดีต - ปัจจุบัน

1. นางภมร	จุโลหัย	พ.ศ.2526	-	พ.ศ. 2529
2. นายบันเทิง	ติศโรจน์	พ.ศ.2529	-	พ.ศ. 2531
3. นายธีรชัย	มานะ	พ.ศ.2531	-	พ.ศ. 2536
4. นางรสริน	ลีลาฤทธิ	พ.ศ.2536	-	พ.ศ. 2538
5. นายบำรุง	ลีลาฤทธิ	พ.ศ.2538	-	พ.ศ. 2543
6. นางสาวอำไพ	ธรรวิทย์	พ.ศ.2543	-	พ.ศ. 2546
7. นายรังสรรค์	จรูญพร	พ.ศ.2546	-	พ.ศ. 2550
8. นายชูศักดิ์	สมบุญ	พ.ศ.2550	-	พ.ศ. 2552
9. นางสาวกัญนิภา	จิตรชุ่ม	พ.ศ.2553	-	พ.ศ. 2557
10. นางสาวพัฒนาพร	พันธุ์วุฒิ	พ.ศ. 2557	-	พ.ศ. 2559
11. นางสาวนิภา	แจงทองงค์	พ.ศ. 2559	-	ปัจจุบัน



อุทยานนี้ ตั้งอยู่ในเขตภาคเหนือตอนล่าง มีพื้นที่ประมาณ 6,730 ตารางกิโลเมตร พื้นที่ส่วนใหญ่เป็นป่าและภูเขาสูง สภาพป่าไม้ของจังหวัดอุทยานนี้อุดมสมบูรณ์มีความหลากหลายทางธรรมชาติเขตรักษาพันธุ์ห้วยขาแข้งจึงได้รับการขึ้นทะเบียนเป็นมรดกโลก เป็นผืนป่าอนุรักษ์ที่ควรค่าแก่การดูแลรักษาและนำความภาคภูมิใจมาสู่คนไทยทุกคน ดินแดนบางส่วนพบหลักฐานว่าเคยเป็นที่อยู่อาศัยของมนุษย์ก่อนประวัติศาสตร์และเป็นที่ตั้งของเมืองโบราณหลายเมือง ได้แก่ เมืองโบราณบึงคอกช้างในสมัยทวารวดี เมืองโบราณบ้านไต้ เมืองโบราณบ้านคูเมือง และ เมืองโบราณกาจุง

อุทยานนี้ มีอาณาเขตติดต่อกับจังหวัดใกล้เคียง ดังนี้

ทิศเหนือ	ติดต่อกับอำเภอพยุหะคีรี อำเภอโกรกพระ และอำเภอลาดยาว จังหวัดนครสวรรค์
ทิศใต้	ติดต่อกับอำเภอวัดสิงห์ อำเภอหันคา จังหวัดชัยนาท และอำเภอเดิมบางนางบวชจังหวัดสุพรรณบุรี
ทิศตะวันออก	ติดต่อกับอำเภอพยุหะคีรี จังหวัดนครสวรรค์ และอำเภอมโนรมย์ จังหวัดชัยนาทโดยมีแม่น้ำเจ้าพระยาเป็นเส้นกั้นแบ่งเขตแดน
ทิศตะวันตก	ติดต่อกับอำเภออุ้มผาง จังหวัดตาก อำเภอสังขละบุรี และอำเภอศรีสวัสดิ์ จังหวัดกาญจนบุรี

ตราประจำจังหวัดอุทัยธานี



รูปพลับพลาจตุรมุข หน้าบรรณศาลาตราจักรีตั้งอยู่บนยอดเขาแก้วความหมายของตราประจำจังหวัดอุทัยธานี พลับพลาจตุรมุข หน้าบรรณศาลาตราจักรี เป็นที่ประดิษฐานพระบรมรูปของสมเด็จพระปฐมบรมมหาชนกนาถ แห่ง พระบาทสมเด็จพระพุทธยอดฟ้าจุฬาโลกมหาราช รัชกาลที่ 1 ด้วยมีหลักฐานจากจดหมายเหตุว่า บ้านสะแกกรัง อันเป็นที่ตั้งของจังหวัดอุทัยธานี เป็นบ้านเกิดของสมเด็จพระปฐมบรมมหาชนกนาถฯ ดังกล่าว ซึ่งมีพระนามเดิมว่า "ทองดี" รัชราชาการมีตำแหน่งเป็น พระอักษรสุนทรศาสตร์เสมียนตรากรมมหาดไทย และเป็นเจ้าพระยาจักรีศรีอครักษ์ สมุหนายกเสนาบดี ในสมัยกรุงศรีอยุธยา

คำขวัญประจำจังหวัดอุทัยธานี

อุทัยธานี	เมืองพระชนกจักรี
ปลาแรดรสดี	ประเพณีเทโว
ส้มโอบ้านน้ำตก	มรดกโลกห้วยขาแข้ง
แหล่งต้นน้ำสะแกกรัง	ตลาดนัดตั้งโคกระบือ

ดอกไม้ประจำจังหวัดอุทัยธานี



ดอกสุพรรณิการ์ หรือชื่อพื้นเมืองว่า ฝ้ายคำ

วิสัยทัศน์จังหวัดอุทัยธานี

“เมืองท่องเที่ยวเชิงนิเวศเกษตรปลอดภัยสังคมอุทัยผาสุก”

**“อุทัยธานี เมืองพระชนกจักรี
ปลาแรดรสดี ประเพณีเทโว
ส้มโอบ้านน้ำตก มรดกโลกนันทนาการ
แหล่งต้นน้ำสะแกกรัง ตลาดนัดดังโคกระบือ”**

เล่าเรื่อง

เมืองอุทัยฯ

สิ่งแรกในคำขวัญประจำจังหวัดอุทัยธานี บอกกล่าวแก่ผู้มาเยือนถึงความสำคัญในฐานะบ้านเกิดเมืองนอนของสมเด็จพระปฐมบรมมหาชนก พระราชบิดาของพระบาทสมเด็จพระพุทธยอดฟ้าจุฬาโลกมหาราช (รัชกาลที่ 1) หรือที่เรารู้จักกันดีในนามว่า “พระชนกจักรี” การให้ความสำคัญอย่างยิ่งต่อกันเกิดแต่มารดาบุญนั้น เป็นเอกลักษณ์อย่างหนึ่งที่อยู่คู่กับคนไทย สืบคนไทยมานับแต่อดีต อันเห็นถึงสะท้อนถึง ความกตัญญูตเถวี ซึ่งถือเป็นคุณธรรม ประการหนึ่งที่จะเกื้อหนุนให้ขงปิดถือพวงพาน กับความสำเริงร่ารื่นเริงในวิถีชีวิต พระชนกจักรี ก่อเกิดที่บ้านสะแกกรัง ชาอุทัยธานีจึง พรีกมใจกันสร้างพระอนุสาวรีย์ ของพระองค์ท่านไว้บนยอดเขา สะแกกรัง และจัดพิธีรดน้ำสังหารเป็นประจำในวันที่ 6 เมษายนของทุกปี



สมเด็จพระปฐมบรมมหาชนก “พระชนกจักรี” มีพระนามเดิมว่านางทองดี เป็นบุตรของนางทองคำ ซึ่งสืบเชื้อสายมาจากเจ้าพระยาโกษาธิบดี (ปาน) ถือกำเนิดในฉันทบุรี เดือน 4 แรม 5 ค่ำ ปีมะโรง (20 มีนาคม พ.ศ. 2279) ที่บ้านสะแกกรังเมืองอุทัยธานี หรือจังหวัดอุทัยธานีในปัจจุบัน ภายหลังจึงย้ายไปอยู่กรุงศรีอยุธยา รับราชการจนได้ตำแหน่งเป็นพระอัครสุนทรศาสตร์ เสด็จไปตรวจราชการนอกเขต มีหน้าที่ร่างพระราชสาส์นตรา และรักษาพระราชลัญจกร (ตราประจำพระเจ้าแผ่นดิน)

พระอัครสุนทรศาสตร์ แต่งงานกับ “ตาดเรือ่ง” (ชาวแม่จางชื่อเนง) มีบุตรธิดา 5 คน คนแรกเป็นหญิงชื่อสาคนธโรเป็นชายชื่อราม ถัดมาเป็นหญิงชื่อแก้ว คนที่สี่และห้าเป็นชายชื่อทองดิลก และบุญรอด

ต่อมาเมื่อพระบาทสมเด็จพระนั่งเกล้า (ทองดี) ได้ปราบดาภิเษกเป็นปฐมกษัตริย์แห่งกรุงรัตนโกสินทร์ทรงพระนามว่า พระบาทสมเด็จพระบรมราชาธิราชรามาธิบดี (พระบาทสมเด็จพระพุทธยอดฟ้าจุฬาโลกมหาราช) ได้โปรดเกล้าฯ ถวายยศของพระบิดา คือ “เจ้าพระยาจักรีศรีอโศก” มาใช้เป็นที่ราชวงศ์จักรี



เมืองอุทัยธานี หากแปลความตามชื่อ หมายถึง ดินแดนแห่งแสงแรกจากดวงอาทิตย์ (อุทัย = พระอาทิตย์ขึ้น, ธานี = เมือง) หรือ อาจตีความต่อไปว่าเป็นเมืองแห่งความเจริญรุ่งเรืองเหมือนแสงแรกยามอรุณรุ่ง เรืองเวลาสามตำนานอุทัยเทว กวาวถิงกำเนิดของเมืองวา ในอดีตบริเวณพื้นที่แห่งนี้มีกลุ่มชาติพันธุ์ที่มอญ ละว้า ขมุ กะเหรี่ยง ตู ส่วย ชอง ชอง และ ลัวะ เมื่อท้าวลกเทพฤทธิได้สร้างเมืองขึ้นที่บ้านอุทัยเทว (อำเภอหนองฉางในปัจจุบัน) และท้าวคนโงนเข้ามาอยู่ จึงได้ชื่อว่่า “อุไท” อันหมายถึงที่อยู่ของคนโงน

บริเวณที่ตั้งเมืองอุทัยธานีเป็นที่ดอนห่างจากลลอบสะแกกรังประมาณ 500 เมตร แต่มีพื้นที่ราบทำนาได้มาก อีกทั้งมีธารน้ำไหลจากภูเขาไหลลงสู่โขง ไม่มีข่งลุ่มน้ำขังน้ำจะท่วมหนักน้ำจะแห้งแล้ง จึงมีผู้คนมาตั้งบ้านเรือนมาจนกลายเป็นชุมชนใหญ่ ตั้งถิ่นฐานทำนากินจนเจริญรุ่งเรือง แต่ต่อมาสิ้นน้ำเปลี่ยนเส้นทางเดินจึงเกิดลุ่มน้ำขังน้ำขัง ชุมชนส่วนใหญ่ โดยเฉพาะกลุ่มทวด (เชื้อสายจีน) ที่ต้องอาศัยน้ำในการขนส่งข้าวและสินค้าของบ้านจึงพากันอพยพไปตั้งบ้านเรือนและขังน้ำอยู่ริมน้ำสะแกกรังบริเวณบ้านท่า (ภายหลังเปลี่ยนมาเรียกตามชื่อลำน้ำว่าบ้านสะแกกรัง) จนกลายเป็นตลาดการค้าที่ใหญ่และสำคัญเป็นศูนย์กลางการค้าติดต่อค้าขายกับชุมชนอื่นที่อยู่ห่างไกล ต่อมาชื่อเมืองอุทัยถิ่นบ้าน “เมืองอุไท” หรืออุทัยธานีในภายหลังจนถึงปลงสมโภชรัชกาลที่ 6 จึงได้เปลี่ยนมาใช้คำว่า “อุทัยธานี” เมื่อ พ.ศ. 2450



แหล่งท่องเที่ยว

อ.เมือง



ลุ่มน้ำสะแกกรัง

วัดสังกัสรัตนคีรี (เขาสะแกกรัง)

วัดจันทาราม(วัดท่าซุง)

วัดอุโบสถาราม



ถนนคนเดินตรอกโรงยา

อ.บ้านไร่



ธรรมสถานวัดถ้ำเขาวง

ถ้ำพุนหวาย

วัดผาทั่ง

บ้านอีมาต-อีทราย



น้ำตกผาร่มเย็น

อ.น้ำขุ่น



น้ำพุร้อนสมอทอง

น้ำตกไซเบอร์

อ.สว่างอารมณ์



เมืองโบราณบึงคอกช้าง

แหล่งท่องเที่ยว

อ.ทับทัน



ตลาดนัดโคกระบือ

เขาปฐวี

วัดเขาโคกโค

วัดสาริกา

อ.ลานสัก



เขตรักษาพันธุ์สัตว์ป่าห้วยขาแข้ง

เขื่อนทับเสลา

เขาปลาร้า

เขาพระยาพายุเรือ



หุบป่าตาด

อ.หนองพลวง



วัดหนองพลวง

สินค้า OTOP

อ.เมืงบ



กลุ่มผลิตรองเท้าแตะหนัง



กลุ่มแปรรูปอาหารบ้านวังปลากด



อุไทยช้างกลองชีวภาพ



ผลิตภัณฑ์เหล็กกล้า (ช่างหิน)



มีดจ่าตม



กลุ่มจักสานบ้านวังปลากด



กลุ่มบ้านสวนลูกแฉับ



ทองตะนาวเครื่องหอมไทยเดิม



เปี้ยก โปรี

อ.หนองฉาบ



กลุ่มแม่บ้านดงขวาง



กลุ่มเสื้อผ้าสำเร็จรูปหนองฉาบ



กลุ่มโคมไฟไหม้และวัสดุเหลือใช้



สมุนไพรตราจนา



สมุนไพรโรดิเนดีใจ



เซงฮิลเวอร์

อ.สว่างอารมณ์



กลุ่มวิสาหกิจแปรรูปข้าวอินทรีย์



กระยาสารทสูตรโบราณ



กลุ่มทอเสื่อกบ้านคลองข่อย



นายอำนาย ชำอิง

สินค้า OTOP

อ.ภัทกัน



กลุ่มแปรรูปอาหารบ้านลอมพิก



กลุ่มแปรรูปอาหารบ้านถนนใหม่



กระโปรงตักมือ



เสื้อผ้าไทยพิมพ์ลาย เขาปรูรี



กลุ่มเครือข่ายข้าวอินทรีย์

อ.ลานสัก



กลุ่มหมวกยางพารา



ผ้าไหมมัดหมี่บ้านสุเสถียร

อ.บ้านไร่



กลุ่มแปรรูปผ้าทอ

กลุ่มแปรรูปผ้าทอ



กลุ่มอาชีพทอผ้าบ้านพุลสุ่อ

กลุ่มอาชีพทอผ้าบ้านพุลสุ่อ



วิสาหกิจชุมชนพรมมาสมุนไพรร

วิสาหกิจชุมชนพรมมาสมุนไพรร



กลุ่มทอผ้าไหมประดิษฐ์

กลุ่มทอผ้าไหมประดิษฐ์



กลุ่มจักสานด้วยไม้ไผ่

กลุ่มจักสานด้วยไม้ไผ่



กลุ่มทอพรมเช็ดเท้า

กลุ่มทอพรมเช็ดเท้า



กลุ่มทอผ้าลายโบราณ (สมบัติ)

กลุ่มทอผ้าลายโบราณ



กลุ่มแม่บ้านเกษตรกรบ้านผาตั้ง

กลุ่มแม่บ้านเกษตรกรบ้านผาตั้ง

สำนักงานตรวจบัญชีสหกรณ์อุทัยธานี ๓๘๐ หมู่ ๓
ถนนอุทัย-หนองฉาง ตำบลน้ำซึม อำเภอเมืองอุทัยธานี
จังหวัดอุทัยธานี ๖๑๐๐๐
โทรศัพท์ ๐-๕๖๙๗-๐๑๔๗ โทรสาร ๐-๕๖๙๗-๐๑๔๘
E-mail cadun@cad.go.th
facebook:  สำนักงานตรวจบัญชีสหกรณ์อุทัยธานี